

Sdružení Nové Město na Moravě o.s.

Drobného 301
592 31 Nové Město na Moravě
tel. 566 615 217
e-mail: sdruzeninmnm@centrum.cz
www.sdruzeninovemesto.cz

Úvodní slovo

V lednu 2009 oslavilo Sdružení Nové Město na Moravě o.s. 10. výročí svého založení. Sdružení NMNM vzniklo jako občanská iniciativa zabývající se sociální problematikou, která nebyla v naší lokalitě řešena. Cílem byla snaha přiblížit a zpřístupnit pomoc lidem, kteří se dostali nebo dostanou do nepříznivé životní situace.

Sdružení zpočátku využívalo práci jednoho dobrovolníka, později mělo jednoho zaměstnance a následně se počet zaměstnanců navyšoval, a to jako reakce na zvyšující se poptávku po poskytovaných službách. Na základě potřeb veřejnosti a díky úspěšnosti při podávání projektů se v současné době na pěti realizovaných registrovaných službách podílí celkem patnáct zaměstnanců a 11 dobrovolníků.

Lze říci, že se daří naplňovat vizi, kterou si zakladatelé tohoto občanského sdružení před deseti lety dali. Sdružení Nové Město na Moravě je na Novoměstsku jedinou organizací, která zajišťuje na profesionální úrovni tak široké spektrum sociálních služeb.

Děkuji všem, kteří Sdružení Nové Město na Moravě o.s. podporují, děkuji jeho zaměstnancům a příznivcům. Dík patří také těm, kteří připravovali oslavy 10. výročí. Hlavní oslava se konala v příjemných prostorách Horácké galerie a kromě řady uživatelů, jejich příbuzných, veřejnosti a odborné veřejnosti, se této oslavy zúčastnili představitelé našeho města starostka Zdeňka Marková, místostarosta Stanislav Marek, radní Marcela Krupicová a také zastupitel pan Michal Šmarda. Velmi jsme si vážili toho, že pozvání přijala také senátorka Ing. Dagmar Zvěřinová, radní kraje Vysočina RNDr. Marie Kružíková a starosta města Žďáru nad Sázavou Mgr. Jaromír Brychta.

Na přípravě oslav se podíleli zaměstnanci všech pěti realizovaných projektů, a to za velké aktivní pomoci Mgr. Veroniky Teplé, dlouholeté dobrovolnice tohoto občanského sdružení.

Všem současným, ale i bývalým zaměstnancům Sdružení NMNM patří za jejich odvedenou práci velký dík.

Marie Scheibová, místopředsedkyně Sdružení



Poslání

Sdružení je dobrovolným sdružením občanů, kteří chtějí podporovat rozvoj sociálních služeb a sociální péče pro občany kraje Vysočina.

Sdružení je nepolitická, nezisková, zájmová organizace, která je nezávislá na státní moci a státní správě. Jedná se o právnickou osobu.

Sdružení reaguje svojí činností na aktuální potřeby občanů, kteří nabízené činnosti a péči potřebují. Realizuje programy pro děti a mládež týkající se prevence negativních sociálních jevů a kriminality.

Cíle

Realizování činností, vycházejících z konkrétních potřeb občanů z místní komunity či samosprávy, a to prostřednictvím nezávislé, nestranné a diskrétní pomoci.

Rozšiřování nabídky a zvyšování kvality sociální péče s ohledem na dostupnost a potřeby občanů kraje Vysočina.

Prosazování a hájení oprávněných zájmů občanů.

V souladu se zákonem č.108/2006 Sb., o sociálních službách jsou od roku 2007 registrovány u Krajského úřadu kraje Vysočina tyto sociální služby (podle názvu služby):

- ✓ **EZOP-Nízkoprahové zařízení pro děti a mládež;**
- ✓ **Občanská poradna Nové Město na Moravě, člen Asociace občanských poraden ČR;**
- ✓ **Raná péče;**
- ✓ **Sociálně aktivizační služby pro rodiny s dětmi;**
- ✓ **Osobní asistence.**

Organizační schéma

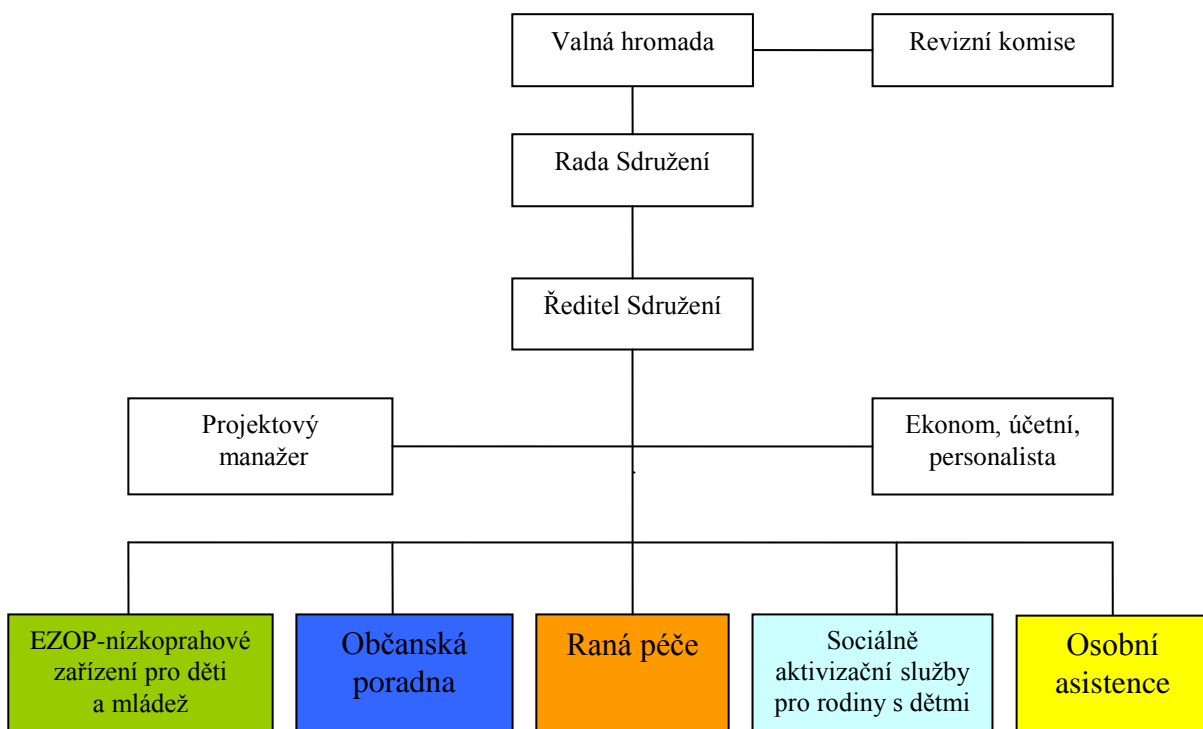

EZOP – Nízkoprahové zařízení pro děti a mládež

Drobného 366
592 31 Nové Město na Moravě
tel. 566 616 980
mobil: 603 486 722
e-mail: sdruzeninmmn.ezop@centrum.cz
www.sdruzeninovemesto.cz

Sociální služba „nízkoprahové zařízení pro děti a mládež“ je od roku 2007 registrována dle zákona č.108/2006 Sb., o sociálních službách u Krajského úřadu kraje Vysočina. Identifikátor služby je 9401897.

Poslání EZOPu

EZOP – Nízkoprahové zařízení pro děti a mládež v Novém Městě na Moravě poskytuje zázemí dětem a mládeži ve věku 6 – 20 let, které se nacházejí v nepříznivé životní situaci nebo jsou jí ohroženy. Je bezpečným místem pro trávení volného času, zábavu, podporu a odbornou pomoc.

Cíle EZOPu

- poskytnutí prostoru pro bezpečné trávení volného času;
- pomoc při zvládnutí krize a obtížných životních situací (poskytnutí podpory, rady, informací);
- pomoc při začleňování uživatelů služby do skupiny vrstevníků i do společnosti;
- zvýšení sociálních schopností uživatelů služby (např. komunikační dovednosti, schopnost spolupráce, oblast sebedůvěry a sebevědomí, schopnost přizpůsobit se);
- zvýšení znalostí, změna postojů a chování v oblasti, která je pro uživatele aktuální (např. škola, volný čas, zdraví, sexuální život, užívání návykových látek).

Okruh osob

Děti a mládež ve věku **6 – 20 let**, které se nacházejí v nepříznivé životní situaci nebo jsou jí ohroženy.

Jsou rozděleny do dvou věkových kategorií 6 – 11 let („mladší“) a 12 – 20 let („starší“) z důvodu odlišných potřeb. Každá skupina má vlastní nabídku jednotlivých aktivit.

Služba není poskytována dětem a mládeži:

- s mentálním a zdravotním postižením v takovém rozsahu, který znemožňuje bezpečný pobyt v prostorách zařízení;
- s mentálním a zdravotním postižením v rozsahu, který vyžaduje specifický přístup a odborné vzdělání pracovníka.



Zásady poskytování služby

- zachovávání lidské důstojnosti;
- rovnost - služba je všem jednotlivcům z cílové skupiny poskytována stejně bez ohledu na rasu, pohlaví, sociální postavení, sexuální orientaci, náboženské vyznání či politické smýšlení;
- individuální přístup;
- podpora aktivity a rozvoje samostatnosti uživatele služby;
- anonymita a diskrétnost;
- nízkoprahovost – snížení časových, prostorových, psychologických a finančních bariér;
- služba je poskytována zdarma (výjimku tvoří pobytové a jednorázové akce, na kterých se uživatel služby finančně podílí).

Provozní doba

Pro mladší skupinu dětí (6-11 let):

- Pondělí 14:00 - 15:30 klub
- Úterý -
- Středa 14:00 - 15:30 klub
- Čtvrtek 14:00 - 15:30 klub; 15:30 - 17:00 Animační dílna
- Pátek -

Pro starší skupinu dětí (12-20 let):

- Pondělí 16:00 - 18:00 klub
- Úterý 16:00 - 18:00 klub
- Středa 16:00 - 18:00 klub
- Čtvrtek 16:00 - 18:00 klub
- Pátek -

Provozní doba terénní formy poskytování (streetwork):

- pondělí 14:00 - 15:30
- středa 14:00 - 15:30

Pomoc při přípravě na vyučování probíhá dle individuálně domluvených konzultací ve dnech pondělí - čtvrtek v rozmezí 13:00 - 18:00 hodin.

EZOP nabízí tyto aktivity

- otevřené kluby;
- pomoc při přípravě na vyučování;
- volnočasové dílny ("animační dílna", výtvarná dílna);
- jednorázové aktivity;
- pobytová akce;
- programy primární prevence ve školách;
- streetwork;
- práce s dobrovolníky.



Otevřené kluby

Kluby jsou volnočasovou alternativou k různým zájmovým útvarům, kroužkům a jiným organizovaným aktivitám, navíc poskytují poradenství a sociální servis. Zásadní význam klubů je v jejich poradenské a preventivní činnosti - umožňující dětem a mládeži si popovídat nebo se svěřit se svými problémy, které mohou za pomoci pracovníků vyřešit. Pracovníci vytvářejí bezpečný prostor, v němž si děti a dospívající mohou najít svoje místo.

Otevřené kluby byly realizovány v pracovní dny během celého roku. Pro mladší skupinu dětí 3x týdně, pro starší děti 4x týdně v rozsahu 60–90 minut.

Počet kontaktů: klub mladší 975, klub starší 1005

Pomoc při přípravě na vyučování

Pomoc při přípravě na vyučování je specifická činnost s dětmi, která se orientovala na vzdělávání dětí a na jejich školní povinnosti. Byla jedním ze způsobů, který může napomoci zamezit sociálnímu vyloučení a vytvořit vhodnější podmínky pro vzdělávání a osobní vývoj dítěte. Tato činnost probíhala s dětmi individuálně 1x týdně v průběhu celého školního roku.

Počet kontaktů: 269

Volnočasové dílny

V roce 2009 mladší děti navštěvovaly dvě volnočasové dílny v rozsahu 90 minut, kde mohly najít prostor pro vlastní seberealizaci a realizaci svých zájmů bez ohledu na finanční možnosti. Jednalo se o dílnu výtvarnou - 1x týdně a o animační dílnu - 1x týdně.

Počet kontaktů: animační dílna 186, výtvarná dílna 127.

Jednorázové volnočasové aktivity

Tyto aktivity slouží ke zpestření běžného programu zařízení a k obohacení nabídky aktivit pro uživatele nebo k propagaci služby.

- 26. - 29. 1. Lednový čtyřboj (šipky, kuličky jinak, basketbal, bowling)
- 2. 2. Taneční soutěž na DancePadu
- 3. 2. Hry v tělocvičně
- 3. - 4. 2. Hororová noc na EZOPu
- 5. 5. Den otevřených dveří
- 28. 5. Prezentace volnočasových aktivit (vystoupení taneční skupiny Mixdancers, projekce animovaných filmů, vystoupení tanečníků Ewa a Cuba)
- 9. 7. Výlet do ZOO v Praze
- 22. 7. Hip hop & Street dance
- 23. 9. Špekenzííí
- 24. 9. Street dance lesson 3
- 29. - 30. 10. Přespávačka na Ezopu
- 17. 12. Vánoční klub pro „mladšáky“ – turnaj DancePad
- 17. 12. Vánoční klub pro „mladšáky“ – turnaj ve stolním tenise.

Počet kontaktů: 169



Pobytová akce

V termínu 19. – 21. srpna 2009 se ve Svojanově uskutečnila pobytová akce pro uživatele služby EZOP. Svým zaměřením navazovala na celoroční činnost klubu a zúčastnilo se jí **9 dětí**.

Programy primární prevence ve školách

Byly realizovány formou besed na obou Základních školách v Novém Městě na Moravě u žáků 6.-9. tříd. Jednalo se o žáky staršího školního věku (12 – 15 let). Programy primární prevence byly organizovány formou 2 bloků v jedné třídě, každý blok trvá 90 minut. S žáky se lektoři programů setkávali několikrát v průběhu celého školního roku, a to v době vyučování.

Témata programů:

- 6. třída – Vztahy v kolektivu (2 bloky);
- 7. třída – Drogy a jejich rizika, závislosti (2 bloky);
- 8. třída – Partnerské vztahy a sexualita (2 bloky);
- 9. třída – Domácí násilí (1 blok).

Statistické údaje: počet programů (bloků) 41, počet žáků 520.

Streetwork

Cílovou skupinu tvoří děti a mládež ve věku 6 – 20 let, žijící nebo studující v lokalitě Nového Města na Moravě. Streetworker se zaměřuje především na vyhledávání a kontaktování mládeže ve věku 11 – 20 let. Jedná se o skupinu, která nejvíce využívá služeb terénního pracovníka, protože se nachází v obtížném životním období dospívání.

Terénní pracovník společně s uživatelem služby hledá řešení náročných životních situací, které by bylo pro obě strany přijatelné.

Statistické údaje: počet šetření v terénu 50, počet kontaktů 335
přímá práce v terénu 75,5 hodin.

Práce s dobrovolníky

Dobrovolnictví tvoří součást projektu EZOP. Dobrovolník se může v rámci projektu zapojit do těchto činností:

- pomoc při přípravě na vyučování;
- otevřené kluby a volnočasové dílny;
- jednorázové akce;
- pobytové akce.

Dobrovolník pomáhá s přípravou i realizací jednotlivých aktivit dle svých schopností a možností. Nenahrazuje pracovníky služby, ale jeho přítomnost umožňuje navýšení kapacity těchto aktivit.

V roce 2009 pracovalo v EZOPu **11 dobrovolníků**, kteří odpracovali na různých aktivitách **344 hodin**.

Hospodaření služby EZOP:

Výnosy celkem: 1 811 978 Kč

Náklady celkem: 1 811 978 Kč



Práce dětí na Animační dílně

Občanská poradna Nové Město na Moravě
člen Asociace občanských poraden ČR
kontaktní místo Bystřice nad Pernštejnem



Vratislavovo nám. 12
592 31 Nové Město na Moravě
tel. 566 616 121

Kontaktní místo Bystřice nad Pernštejnem
Zahradní 580, 593 01 Bystřice nad Pernštejnem
tel.: 566 688 227

mobil: 731 487 284
e-mail: ob.poradna@centrum.cz
www.sdruzeninovemesto.cz

Sociální služba „odborné sociální poradenství“ je od roku 2007 registrována dle zákona č.108/2006 Sb., o sociálních službách u Krajského úřadu kraje Vysočina. Identifikátor služby je 9459540.

Občanská poradna je řádným členem **Asociace občanských poraden ČR** (dále jen AOP).

Poradna je vlastníkem **certifikátu kvality** poskytovaných služeb, který získala od AOP na základě provedené kontroly. Dle tohoto certifikátu je zařazena do **nejvyšší kategorie kvality**, skupiny A.

Poslání Občanské poradny

- poskytuje rady, informace a pomoc lidem, kteří jsou v nepříznivé sociální situaci nebo jim taková situace hrozí, neznají svá práva a povinnosti, dostupné služby nebo nejsou schopni vyjádřit své potřeby a hájit své oprávněné zájmy;
- je nezávislým místem bezplatné, diskrétní a nestranné pomoci, provází občany při jejich obtížích;
- usiluje o to, aby občané netrpěli neznalostí svých práv a povinností, neznalostí dostupných služeb nebo neschopností vyjádřit své potřeby či hájit své oprávněné zájmy;
- podílí se na činnosti Asociace občanských poraden a společně upozorňují příslušné státní a místní orgány na nedostatky legislativy a na neřešené problémy občanů ve snaze ovlivnit vývoj politiky a sociálních služeb.

Cílem Občanské poradny je

- umožnit lidem, kteří se dostali do nepříznivé životní situace, řešit ji prostřednictvím poskytování zejména bezplatných, nestranných, nezávislých a diskrétních informací, rad a případné další pomoci;
- působit na chod veřejné správy a samosprávy ve prospěch občanů;
- poskytovaná služba zachovává a rozvíjí důstojný život těch, kteří ji využívají, je bezpečná a odborná.

Okruh osob

- služby občanského poradenství jsou poskytovány lidem, kteří jsou v nepříznivé sociální situaci nebo jim taková situace hrozí, neznají svá práva, povinnosti, dostupné služby nebo nejsou schopni vyjádřit své potřeby a hájit své oprávněné zájmy.



Principy občanského poradenství

- **diskrétnost služby** – veškeré informace zjištěné od uživatele služby, včetně jeho návštěvy poradny, nebudou, bez jeho písemného souhlasu, předány nikomu mimo občanskou poradnu. Poradci zachovávají mlčenlivost o skutečnostech, které se dozvědí;
- **bezplatnost služby** – služba je poskytována zdarma;
- **nezávislost** – činnost občanské poradny je nezávislá na jakémkoli subjektu, probíhá v souladu s principy Asociace občanských poraden, jejímž je občanská poradna členem;
- **nestrannost služby** – služby jsou poskytovány všem lidem bez rozdílu rasy, pohlaví, postižení, sexuální orientace, politické příslušnosti, věku, náboženské orientace, vzdělání, společenského postavení aj. Občanská poradna poskytuje rady a pomoc bez jakékoli zaujatosti. Poradce zachovává individuální přístup ke každému uživateli služby, poskytuje stejně kvalitní služby všem zájemcům o službu bez rozdílu. Poradce pracuje v souladu s Eganovým modelem vedení poradenského rozhovoru. V kvalitě poskytované služby se nesmí odrazit osobní názory a postoje poradce. Poradenství je poskytováno v současnosti v 18-ti oblastech, a to ve 4 úrovních: informace, rada, aktivní pomoc a asistence.

Metody občanského poradenství

- uživatel služby může zvolit formu pomoci z této nabídky: informace, rada, aktivní pomoc, doprovázení, zastupování, asistence;
- poradenství je poskytováno: v poradně, po dohodě v domácnosti, v nemocnici nebo v zařízení sociální péče – v tomto případě je nutná návštěva dvou poradců;
- poradenství se poskytuje: osobně při návštěvě, telefonicky, písemně dopisem nebo emailem;
- poradenství je poskytováno v konzultačních hodinách, zájemce o službu má možnost se také objednat. Objednaní klienti mají přednost při vyřizování.

Oblasti poradenství

- sociální dávky, sociální služby, pojištění, pracovní-právní vztahy a zaměstnanost, bydlení, rodina a partnerské vztahy, majetkoprávní vztahy a náhrada škody, finanční a rozpočtová problematika, zdravotnictví, školství a vzdělávání, ekologie a právo životního prostředí, ochrana spotřebitele, základy práva ČR, právní systém EU, občanské soudní řízení, veřejná správa, trestní právo, ústavní právo.



Pracoviště Nové Město na Moravě



Pracoviště Bystřice nad Pernštejnem

Otevírací doba Občanské poradny

Nové Město na Moravě

Pondělí 8.00 - 12.00 12.30 - 17.00

Středa 8.00 - 12.00 12.30 - 17.00

Pátek 8.00 - 12.00

Pondělní dopoledne je určeno pro objednané uživatele služby.

Bystřice nad Pernštejnem

Úterý 8.30 - 12.00 12.30 - 17.00

Čtvrtek 8.30 - 12.00 12.30 - 16.00

Kvantitativní údaje služby za rok 2009

Počet uživatelů služby: 861 (z toho 26 opakovaní)

z toho: ženy 493

muži 282

skupiny 83

organizace 3

způsob kontaktu:

osobní návštěva 788

telefonicky 66

e-mail 7

návštěva v bytě 0

Celkem dotazů: **1 637**

Statistika Občanské poradny za rok 2009

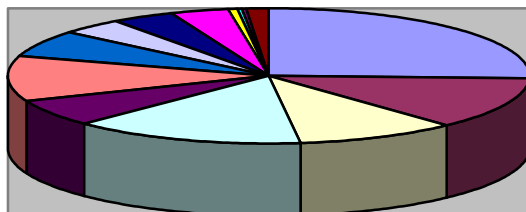

| |
|--|
| Pracovně právní problematika (420) |
| Důchodové a nemocenské pojištění (201) |
| Majetkové vztahy (164) |
| Rodina a mezilidské vztahy (240) |
| Dávky SSP a SP (101) |
| Finanční a dluhová problematika (180) |
| Bydlení (104) |
| Ochrana spotřebitele (63) |
| Občanský soudní řád (63) |
| Veřejná správa (61) |
| Trestní právo (9) |
| Zdravotnictví (5) |
| Ekologie(1) |
| Ostatní (25) |

Poznámka:

V závorce je uveden počet dotazů k uvedené problematice.

Hospodaření služby Občanská poradna:

Výnosy celkem: 908 092 Kč

Náklady celkem: 908 092 Kč

Raná péče

Drobného 366
592 31 Nové Město na Moravě
tel. 566 617 939
mobil: 739 035 430
e-mail: sdruzeninmnm.rp@centrum.cz
www.sdruzeninovemesto.cz

Sociální služba „raná péče“ je od roku 2007 registrována dle zákona č.108/2006 Sb., o sociálních službách u Krajského úřadu kraje Vysočina. Identifikátor služby je 8414368.

Poslání

Posláním Rané péče je poskytovat odbornou pomoc a podporu rodinám s dítětem s mentálním, tělesným, kombinovaným postižením nebo dítětem s ohroženým vývojem od narození do 7 let v okrese Žďár nad Sázavou, s cílem pomoci rodině dosáhnout běžného způsobu života.

Cíle

Cílem sociální služby Raná péče je:

- pomoc a podpora rodiny vyrovnat se s narozením dítěte s postižením nebo s ohroženým vývojem;
- pomoc a podpora rodiny při rozeznávání a naplňování potřeb dítěte s postižením nebo s ohroženým vývojem;
- pomoc a podpora rodiny při vyhledávání a využívání dostupných pomůcek a metod, vedoucích ke zvýšení vývojové úrovně dítěte s postižením nebo s ohroženým vývojem;
- pomoc a podpora rodiny při vyhledávání a využívání jiných potřebných odborných služeb (pediatři, lékaři - specialisté, speciálně-pedagogická centra, atd.);
- zvýšení informovanosti rodičů v oblastech čerpání výhod a nároků, náležejících rodinám s dítětem s postižením nebo s ohroženým vývojem (zdravotnictví, školství, volný čas atd.);
- pomoc a podpora rodiny i dítěte při začleňování do společnosti (přátelé, školská zařízení, společenské akce atd.).

Okruh osob

Sdružení Nové Město na Moravě o. s. (dále jen Sdružení) poskytuje službu Raná péče rodinám, které pečují o dítě:

- s mentálním, tělesným, kombinovaným postižením nebo narozené předčasně, jehož vývoj je ohrožen různými rizikovými faktory;
- do 7 let věku dítěte, popř. zahájení povinné školní docházky;
- v okrese Žďár nad Sázavou.

Tato služba nemůže být poskytnuta:

- rodině, která pečuje o dítě s postižením starší 7 let;
- rodině, která pečuje o dítě s postižením, které zahájilo povinnou školní docházku;
- rodině, která pečuje o dítě se smyslovým postižením (zrak a sluch);
- rodině, která pečuje o dítě dlouhodobě těžce nemocné (např. leukémie, rakovina);

ASOCIACE PRACOVNÍKŮ V RANÉ PÉČI
KLIMENTSKÁ 2, PRAHA 1

GARANČE

Asociace pracovníků v rané péči potvrzuje, že

pracoviště: **Raná péče, Drobného 366, Nové Město na Mor.**

zřizovatele: Sdružení Nové Město na Moravě, o.s., Drobného 301, Nové Město na Mor.

poskytuje sociální službu „raná péče“
rodinám s dětmi s mentálním, tělesným, kombinovaným postižením a s dětmi předčasně narozenými, ohroženými ve vývoji
v regionu: **okres Žďár nad Sázavou**
v souladu s platnými Standardy rané péče / intervence.

Toto potvrzení se vydává po šetření provedeném dne **27.10.2009**
na základě žádosti výše uvedeného pracoviště.

Jednatel za Asociaci pracovníků v rané péči (podpis, razítko)

ASOCIACE PRACOVNÍKŮ
V RANÉ PÉČI
KLIMENTSKÁ 2, PRAHA 1
asociace@ranapece.cz

Mgr. Ivana Kudelová

Datum vydání 9.11.2009

Platnost garance do 9.11.2011

- rodině, která již využívá službu rané péče od jiného poskytovatele;
- rodině žijící mimo okres Žďár nad Sázavou.

Zásady služby

- zásada diskrétnosti;
- zásada zachování lidské důstojnosti;
- zásada rovnosti;
- zásada individuálního přístupu;
- zásada aktivizace;
- zásada bezplatnosti.

Garance služby

Raná péče je držitelem **GARANCE** služby, která byla udělena Asociací pracovníků v rané péči. Garance je zárukou kvality námi poskytované sociální služby.

(www.asociace-ranapece.unas.cz)

Služba je poskytována během celého roku především v domácnostech uživatelů služby a dále na pracovišti služby dle zveřejněné provozní doby.

Provozní doba*

- Pondělí 13.00-15.00 (poradenství)
- Úterý 7.30-16.00 (konzultace v rodinách)
- Středa 7.30-14.30 (konzultace v rodinách)
- Čtvrtek -
- Pátek 7.30-14.30 (konzultace v rodinách)

*Služba je poskytována výjimečně i o víkendu, částečně je provozní doba upravena v době letních prázdnin.

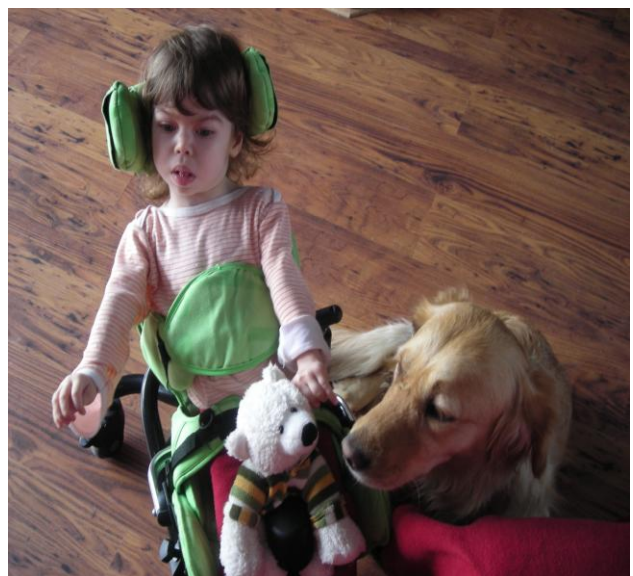

Činnosti poskytované službou Raná péče

Konzultace v rodině

Konzultace může probíhat v domácnosti uživatele služby nebo na pracovišti Rané péče, a to v intervalu 1x za 4 - 6 týdnů. Podmínkou služby Raná péče je, že 75% konzultací probíhá v domácnosti uživatele služby.

S dítětem pracuje klíčový pracovník. Obsah činnosti je volen tak, aby odpovídal individuálnímu plánu uživatele služby. Činnost je volená s ohledem na fyzický i psychický stav dítěte, je přiměřeně obtížná a je volena optimální délka jednotlivých činností.

Pracovník nabízí průběžně uživateli služby možnost vypůjčit si hračky, pomůcky nebo odbornou literaturu.

Jednorázové akce

Podle poptávky uživatelů jsou pořádány jednorázové akce, například keramická dílna, setkání rodičů, přednášky nebo besídky.

Cílem těchto aktivit je odreagování uživatelů služby od každodenních starostí a problémů (herní odpoledne, mikulášská besídka), seznámení s ostatními uživateli služby (možnost výměny zkušeností, vzájemná podpora), získání nových poznatků (přednášky, besedy) a získání nebo prohloubení dovedností (práce s keramickou hlinou, netradiční výtvarné techniky).

Depistáž

Dvakrát ročně provádějí pracovníci služby vyhledávání nových zájemců o službu. Ve stanovené lokalitě pro poskytování služby (okres Žďár nad Sázavou) kontaktují pediatry, odborné lékaře (neurolog, kardiolog, rehabilitační pracovníci...), jiné specialisty (logoped, psycholog...) a pracovníky sociálních odborů spádových městských úřadů. Předávají jim aktuální informační materiály služby, seznamují je s její podstatou a způsobem poskytování.

Kvantitativní vyhodnocení služby za rok 2009

Počet rodin v rané péči: 15

Celkem: Intervencí 414
Kontaktů 457

Hospodaření služby Raná péče:

Výnosy celkem: 591 420 Kč

Náklady celkem: 591 420 Kč

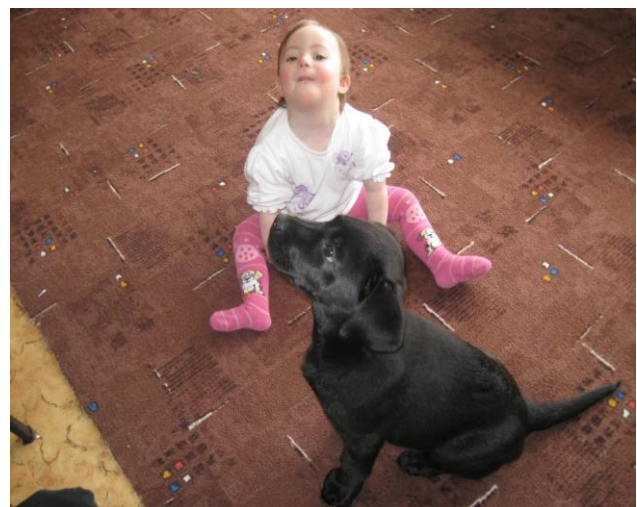

Práce dítěte v Rané péči



Sociálně aktivizační služby pro rodiny s dětmi

Drobného 366
592 31 Nové Město na Moravě
tel. 566 617 939
mobil: 739 957 800
e-mail: sdruzeninmnm.sas@centrum.cz
www.sdruzeninovemesto.cz

Sociální služba „sociálně aktivizační služby pro rodiny s dětmi“ je od roku 2007 registrována dle zákona č.108/2006 Sb., o sociálních službách u Krajského úřadu kraje Vysočina. Identifikátor služby je 8199096.

Poslání

Posláním služby je zvyšování kvality života rodin s dětmi, které se nacházejí v nepříznivé sociální situaci a žijí v Novém Městě na Moravě nebo Bystřici nad Pernštejnem. Tato služba se snaží předcházet ohrožení vývoje dětí a mírnit rizika dopadu nepříznivé situace v rodinách.

Cíle služby

Hlavním cílem je zachování nebo obnovení funkcí rodiny (výchovná a socializační, emoční, ekonomicko-zabezpečovací) v jejím přirozeném prostředí.

Dílčí cíle:

- prevence sociálního vyloučení rodiny;
- prevence a včasné odhalení ohrožených dětí (zanedbávaných, týraných);
- prevence odebrání dětí z rodiny;
- zvyšování sociálních a komunikačních dovedností;
- rozvoj rodičovských kompetencí;
- pomoc při zachovávání či obnovování vazby rodiny s přirozeným prostředím;
- pomoc při řešení konkrétních problémů (např. zprostředkování komunikace mezi rodinou a institucemi, vztahové problémy v rodině, zlepšení prospěchu a chování dětí, pomoc při budování hygienických návyků, nezaměstnanost, vedení domácnosti).

Sdružení Nové Město na Moravě o.s. je pověřeno výkonem sociálně právní ochrany dětí ze dne 21.6. 2000 dle zákona č. 359/1999 Sb., o sociálně-právní ochraně dětí.

Okruh osob

Služba je určena pro rodiny s dětmi ve věku 0 – 18 let z Nového Města na Moravě a Bystřice nad Pernštejnem, které se ocitly v nepříznivé sociální situaci a neumí ji řešit vlastními silami.

Pomoc rodinám v obtížné situaci

V práci s rodinami využíváme individuálního přístupu, intervence v rodinách vychází z jejich aktuálních potřeb. Poradenství se nejčastěji týká těchto oblastí: komunikační problémy v rodině, výchova dětí, potíže dítěte ve škole, péče o domácnost, finanční zajištění rodiny, dluhová problematika, hospodaření s finančními prostředky, zaměstnání, rekvalifikační kurzy.

Provozní doba

Pondělí -
Úterý 9.00 – 14.30 konzultace v rodinách
Středa 9.00 – 12.00 konzultace v rodinách
Čtvrtek 10.00 – 11.00 konzultace v prostorách zařízení
Pátek -

Statistika za rok 2009:

Počet rodin – 4, počet kontaktů s uživateli služby – 62, počet intervencí - 66

Hospodaření služby Soc. akt. služby pro rodiny s dětmi:

Výnosy celkem: 213 000 Kč

Náklady celkem: 213 000 Kč

Osobní asistence

Drobného 301
592 31 Nové Město na Moravě
tel. 566 615 217
mobil: 733 747 069
e-mail: sdruzeninmm.@centrum.cz
www.sdruzeninovemesto.cz

Sociální služba „osobní asistence“ je od roku 2007 registrována dle zákona č.108/2006 Sb., o sociálních službách u Krajského úřadu kraje Vysočina. Identifikátor služby je 5078660.

Poslání

Posláním osobní asistence je terénní služba poskytovaná osobám, které mají sníženou nebo zcela omezenou soběstačnost z důvodu věku, chronického onemocnění nebo zdravotního postižení, jejichž situace vyžaduje pomoc jiné fyzické osoby. Služba je poskytována v domácnosti uživatele. Jedná se o komplex služeb dle individuálního požadavku uživatele, které zahrnují zejména pomoc při péči o vlastní osobu, pomoc při zajištění chodu domácnosti, pomoc při zajištění stravy, zprostředkování kontaktu se společenským prostředím a pomoc při uplatňování práv, oprávněných zájmů a při obstarávání osobních záležitostí.

Osobní asistence se poskytuje bez vymezení času a dle potřeby uživatele je poskytována jako služba nepřetržitá.

Cíl

Cílem osobní asistence je klient, který:

- zůstává ve svém domácím prostředí;
- má možnost zachovávat v maximální možné míře svoje schopnosti, dovednosti a zvyklosti;
- udržuje a uplatňuje sociální vztahy a kontakty se společenským prostředím a má vytvořeny podmínky pro seberealizaci;
- s ohledem na svůj zdravotní stav a soběstačnost uplatňuje vlastní vůli (rozhodování, aktivní spoluúčast při přijímání jednotlivých úkonů pečovatelské služby, využívání zachovaných tělesných a duševních schopností, apod.).

V průběhu roku 2009 byla Osobní asistence realizována nepřetržitě po celý den v domácnosti jednoho uživatele služby, kterým byl dospělý muž s těžkým zdravotním postižením. Službu vykonávali průměrně 4 osobní asistenti, kteří pracovali v rámci dvousměnného nepřetržitého provozu. Život tohoto uživatele v domácím prostředí by bez pomoci asistentů nebyl možný. Dále byla Osobní asistence poskytována u dvou seniorů, taktéž v jejich domácím prostředí.

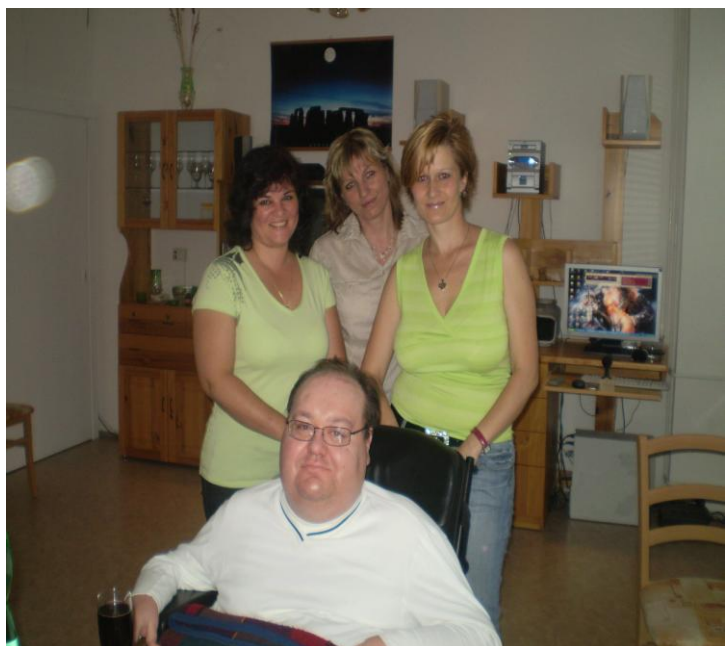

Okruh osob

Okruhem osob, pro které je sociální služba určena (cílová skupina), jsou osoby s tělesným postižením a senioři, kteří jsou schopni sami o sobě rozhodovat a sami určovat, jakým způsobem budou jednotlivé úkony, vztahující se k činnosti osobní asistence, poskytovány.

Věková struktura cílové skupiny:

- mladí dospělí (19 – 26 let);
- dospělí (27 - 64 let);
- mladší senioři (65 - 80 let);
- starší senioři (nad 80 let).

Základní činnosti při poskytování služby osobní asistence obsahují tyto úkony:

- a) pomoc při zvládnutí běžných úkonů péče o vlastní osobu;
 - pomoc při jídle a pití, oblékání, samostatném pohybu, přesunu na vozík či lůžko;
 - polohování;
- b) pomoc při osobní hygieně;
 - běžné úkony osobní hygieny;
 - celková hygiena;
 - pomoc při použití WC;
- c) pomoc při zajištění stravy;
 - příprava jídla;
- d) pomoc při zajištění chodu domácnosti;
 - úklid a údržba, nákup;
- e) výchovné, vzdělávací a aktivizační činnosti;
- f) zprostředkování kontaktu se společenským prostředím (doprovod);
 - aktivity umožňující lepší orientaci ve vztazích odehrávajících se ve společenském prostředí;
- g) pomoc při uplatňování práv, oprávněných zájmů a obstarávání osobních záležitostí;
 - pomoc při vyřizování běžných záležitostí;
- h) základní sociální poradenství.



Hospodaření služby Osobní asistence:

Výnosy celkem: 1 549 775 Kč

Náklady celkem: 1 549 775 Kč

Financování Sdružení Nové Město na Moravě o.s. v roce 2009

ROZVAHA v Kč

| AKTIVA | k 1.1.2009 | k 31.12.2009 |
|---|-----------------------------|-------------------------------|
| A. Stálá aktiva | | |
| Dlouhodobý majetek celkem | 0 | 0 |
| I. Dlouhodobý nehmotný majetek celkem | 28 492 | 28 492 |
| Drobný dlouhodobý nehmotný majetek | 28 492 | 28 492 |
| II. Dlouhodobý hmotný majetek | 687 881 | 626 213 |
| Drobný dlouhodobý hmotný majetek | 687 881 | 626 213 |
| III. Dlouhodobý finanční majetek | 0 | 0 |
| IV. Oprávky k dlouhodobému majetku celkem | 716 373 | 654 705 |
| Oprávky k drobnému dl. nehmotnému majetku | 28 492 | 28 492 |
| Oprávky k drobnému dl. hmotnému majetku | 687 881 | 626 213 |
| B. Oběžná aktiva | | |
| Krátkodobý majetek celkem | 846 043 | 730 235 |
| I. Zásoby | 0 | 0 |
| II. Pohledávky | 96 208 | 44 823 |
| Odběratelé | 0 | 14 625 |
| Poskytnuté provozní zálohy | 498 | 498 |
| Nároky na dotace a ostatní zúct. se státním rozpočtem | 43 200 | 29 700 |
| Nároky na dotace a ostatní zúčtování s rozpočtem ÚSC | 52 510 | 0 |
| III. Krátkodobý finanční majetek celkem | 749 835 | 685 412 |
| Pokladna | 13 224 | 34 813 |
| Bankovní účty | 736 611 | 650 599 |
| IV. Jiná aktiva celkem | 0 | 0 |
| Náklady příštích období | 0 | 0 |
| AKTIVA CELKEM | 846 043 | 730 235 |

| PASIVA | k 1.1.2009 | k 31.12.2009 |
|--|-----------------------------|-------------------------------|
| A. Vlastní zdroje celkem | 115 691 | 192 811 |
| 1. Jmění | 115 525 | 189 691 |
| Fondy | 115 525 | 189 691 |
| 2. Výsledek hospodaření | 166 | 3 120 |
| Účet výsledku hospodaření | x | 3 120 |
| Výsledek hospodaření ve schvalovacím řízení | 166 | x |
| B. Cizí zdroje celkem | 730 352 | 537 424 |
| 1. Rezervy | 0 | 0 |
| 2. Dlouhodobé závazky celkem | 0 | 0 |
| Dohadné účty pasivní | 0 | 0 |
| 3. Krátkodobé závazky celkem | 580 352 | 537 424 |
| Dodavatelé | 22 944 | 2 194 |
| Zaměstnanci | 210 717 | 291 403 |
| Závazky ze soc. zabezpečení a zdr. pojištění | 121 335 | 153 181 |
| Ostatní přímé daně | 20 136 | 35 880 |
| Závazky ze vztahu k rozpočtu ÚSC | 205 220 | 54 766 |
| 4. Jiná pasiva celkem | 150 000 | 0 |
| Výnosy příštích období | 150 000 | 0 |
| PASIVA CELKEM | 846 043 | 730 235 |

VÝNOSY:

| Výnosy podle zdrojů: | | v Kč |
|--|--|------------------|
| Ministerstvo práce a sociálních věcí ČR | | 2 939 000 |
| Úřad práce ve Žďáru nad Sázavou | | 324 000 |
| Kraj Vysočina | | 762 998 |
| Fond Vysočiny | | 247 000 |
| Město Nové Město na Moravě | | 250 000 |
| Město Bystřice nad Pernštejnem | | 84 736 |
| Město Žďár nad Sázavou | | 180 000 |
| Asociace občanských poraden ČR | | 11 756 |
| Česká asociace streetwork | | 20 000 |
| Příjmy od uživatelů | | 236 775 |
| Dobrovolníci | | 17 200 |
| Úroky | | 151 |
| Ostatní | | 3 769 |
| VÝNOSY CELKEM | | 5 077 385 |

NÁKLADY:

| Náklady podle druhu: | | v Kč |
|-----------------------------------|--|------------------|
| Spotřebované nákupy celkem | | 391 041 |
| Spotřeba materiálu | | 252 274 |
| Spotřeba energie | | 138 767 |
| Služby celkem | | 563 327 |
| Opravy a udržování | | 14 788 |
| Cestovné | | 68 160 |
| Ostatní služby | | 480 379 |
| Osobní náklady celkem | | 4 069 963 |
| Mzdové náklady | | 3 095 281 |
| Zákonné sociální pojištění | | 974 682 |
| Daně a poplatky celkem | | 3 200 |
| Ostatní daně a poplatky | | 3 200 |
| Ostatní náklady celkem | | 46 734 |
| Jiné ostatní náklady | | 46 734 |
| NÁKLADY CELKEM | | 5 074 265 |

Hospodářský výsledek
3 120

Poděkování dárcům a příznivcům

Sdružení Nové Město na Moravě o.s. děkuje všem poskytovatelům finančních prostředků, dárcům, zaměstnancům, členům, dobrovolníkům, spolupracovníkům a příznivcům, za podporu fungování organizace v roce 2009.

Zvláštní poděkování patří poskytovatelům dotací:

Ministerstvu práce a sociálních věcí ČR
Kraji Vysočina
Fondu Vysočiny
Úřadu práce ve Žďáru nad Sázavou
Městu Nové Město na Moravě
Městu Bystřice nad Pernštejnem
Městu Žďár nad Sázavou
Asociaci občanských poraden ČR
České asociaci streetwork

a dárcům: Mgr. Martinu Sobotkovi, Marii Scheibové

Další poděkování patří:

Asociaci občanských poraden ČR
Asociaci pracovníků v rané péči
Centru Zdislava Nové Město na Moravě
Dobrovolnickému centru Vysočina
Gymnáziu V. Makovského v Novém Městě na Moravě
Horácké galerii Nové Město na Moravě, PhDr. Josefu Chalupovi
Horácké tiskárně Nové Město na Moravě
I. Základní škole Nové Město na Moravě
II. Základní škole Nové Město na Moravě
Ing. Janě Kouřilové, zastupující společnost Časenský & Hlavatý, s.r.o.
Ing. Lubomíru Mazlovi
Institutu Synergické reflexní terapie – Renatě Vodičkové
Kanceláři veřejného ochránce práv
Kontaktnímu místu Státní sociální podpory Bystřice nad Pernštejnem
Kontaktnímu místu Státní sociální podpory Nové Město na Moravě
Městskému úřadu Bystřice nad Pernštejnem
Městskému úřadu Nové Město na Moravě
Městskému úřadu Žďár nad Sázavou
Ministerstvu pro místní rozvoj ČR
Národnímu dobrovolnickému centru HESTIA Praha
Notářské kanceláři JUDr. Hana Hornyšová
Novoměstským sociálním službám – Ing. Haně Janů
Občanské poradně Havlíčkův Brod
Občanské poradně Jihlava
Občanské poradně Pelhřimov
Občanské poradně Třebíč
Oblastní charitě Žďár nad Sázavou
Oblastnímu inspektorátu práce ve Žďáru nad Sázavou a v Jihlavě
Odboru sociálních věcí a zdravotnictví Městského úřadu Bystřice nad Pernštejnem
Odboru sociálních věcí a zdravotnictví Městského úřadu Nové Město na Moravě
Oddělení obecního živnostenského úřadu Bystřice nad Pernštejnem
Okresní nemocnici Nové Město na Moravě, oddělení dětské neurologie (prim. MUDr. Iloně Součkové)
Okresní správě sociálního zabezpečení ve Žďáru nad Sázavou
Okresnímu soudu ve Žďáru nad Sázavou
Ordinaci neurologů (MUDr. Petr Martínek, MUDr. Stanislav Severa)
Pedagogicko-psychologické poradně ve Žďáru nad Sázavou
Poliklinice Města Bystřice nad Pernštejnem
Pracovní skupině NZDM NUTS II JV (Nízkoprahová zařízení pro děti a mládež)



Praktické školy a Speciálně pedagogickému centru Žďár nad Sázavou
Probační a mediační službě ČR, středisko Žďár nad Sázavou
Sociálnímu odboru Městského úřadu Žďár nad Sázavou
Speciálně pedagogickému centru Velké Meziříčí
Středisku rané péče Pardubice
Úřadu práce Bystřice nad Pernštejnem
Úřadu práce Nové Město na Moravě
Úřadu práce Žďár nad Sázavou
Všeobecné zdravotní pojišťovně ČR, Nové Město na Moravě
Základní školy Nové Město na Moravě

Členové Rady Sdružení:

JUDr. Simeona Zikmundová - předsedkyně, statutární zástupce
Marie Scheibová - místopředsedkyně
Mgr. Marie Štouračová
Ing. Hana Janů
Ing. Jaromír Černý

Zaměstnanci organizace k 31. 12. 2009:

Bc. Jaroslav Hájek – ředitel
Mgr. Jana Lišková – projektový manažer
Helena Kamenská - ekonom, účetní, personalista

Ivana Chudárková - vedoucí služby, občanský poradce
Mgr. Martina Dvořáková - občanský poradce

Kateřina Matějková, DiS. – vedoucí služby EZOP – NZDM, streetworker
Hana Kincová - sociální pracovník
Pavla Brychtová – vedoucí služby SAS, sociální pracovník
Veronika Šatrová, DiS. – vedoucí služby Raná péče, sociální pracovník
Michaela Sýkorová, DiS – sociální pracovník, pracovník Rané péče

Kamila Košíková - osobní asistent
Jana Melicharová - osobní asistent
Alena Rubínová - osobní asistent
Ludmila Kotovicová – osobní asistent
Jana Smrčková - osobní asistent
Hana Trödlerová – osobní asistent

Mgr. Miloš Havlík - supervizor

Dobrovolníci:

Tereza Brožová, Nikola Krásná, Martina Matušková, Markéta Mikoczirová, Tereza Musilová,
Hana Pazderová, Adéla Přívětivá, Veronika Slavičková, Vítek Svoboda, Žaneta Talácková, Lucie
Vintrlíková

Dobrovolníci v roce 2009 odpracovali celkem 344 hodin.

Průměrný přepočtený počet pracovních úvazků v roce 2009 byl **14,0**.

Ve dnech 5. 8. 2009 – 14. 10. 2009 proběhla ve Sdružení Nové Město na Moravě o.s. **kontrola Finančního úřadu ze Žďáru nad Sázavou**, která byla zaměřena na dodržení podmínek pro čerpání prostředků státního rozpočtu, vyplývající z rozhodnutí o poskytnutí neinvestiční dotace MPSV na rok 2005. Dle zjištění Finančního úřadu kontrolou podmínek stanovených příjemci příspěvku **nebylo zjištěno porušení rozpočtové kázně**.

Prezentace organizace na veřejnosti

EZOP – Nízkoprahové zařízení pro děti a mládež

Den otevřených dveří – 5. května 2009

Prezentace volnočasových aktivit, vystoupení taneční skupiny MIX DANCERS - 28. 5. 2009



Občanská poradna

Den otevřených dveří – 14. října 1009



Sdružení Nové Město na Moravě o.s.
Občanská poradna Nové Město na Moravě,
člen Asociace občanských poraden ČR

vás zve na

Den otevřených dveří ve středu 14. 10. 2009, od 9.00 do 16.00 hod.

Kontaktní údaje:

Vratislavovo nám. 12, 592 31 Nové Město na Moravě
www.sdruzeninovemesto.cz
e-mail: ob.poradna@centrum.cz
tel: 566 616 121, mob: 731 487 284

Sdružení Nové Město na Moravě o.s.
10. výročí založení organizace
 22. ledna 2009, vernisáž výstavy **POZNEJTE NÁS!**

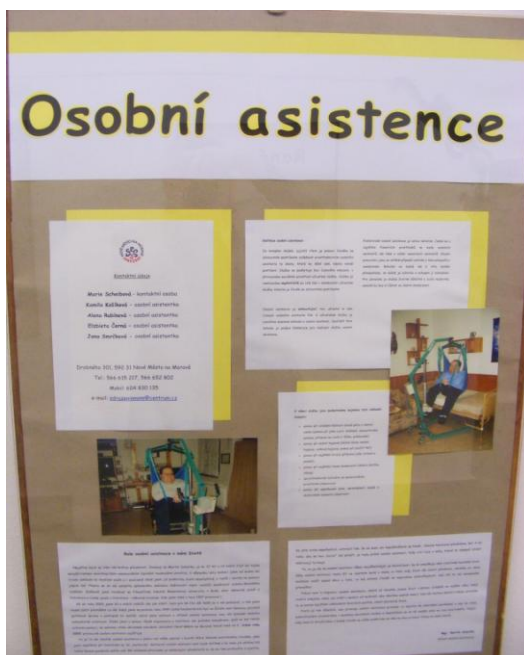

 HORÁCKÁ GALERIE V NOVÉM MĚSTĚ NA MORAVĚ
 ZVE VÁS A VAŠE PŘÁTELE NA ZAHÁJENÍ VÝSTAVY



**SDRUŽENÍ
NOVÉ MĚSTO NA MORAVĚ**

SOCIÁLNÍ PORADENSTVÍ

OSOBNÍ ASISTENCE

RANÁ PÉČE

**NÍZKOPRAHOVÁ ZAŘÍZENÍ
PRO DĚTI A MLÁDEŽ**

**SOCIÁLNĚ
AKTIVIZAČNÍ SLUŽBY
PRO RODINY S DĚTI**

POZNEJTE NÁS!

VÝSTAVU UVEDE
 JUDr. SIMEONA ZIKMUNDOVÁ
 VE ČTVRTEK 22. LEDNA 2009 V 17 HODIN

KULTURNÍ PROGRAM
 KOUZELNÍK KUBA
 KRÁTKÉ ANIMOVANÉ FILMY

VÝSTAVA POTRVÁ DO 22. ÚNORA 2009



OTEVŘENO DENNĚ MIMO PONDĚLÍ
 OD 9 DO 12 A OD 13 DO 17 HODIN
<http://hg.nmm.cz>

